



ELFOCAT

ASSOCIACIÓ D'ENTITATS LOCALS PROPIETÀRIES FORESTALS A CATALUNYA

notícies

Núm. 6
BUTLLETÍ INFORMATIU
DESEMBRE 2016



Temes:

- | | |
|--------------------------------------------------------------|--------------|
| 1.- Dinamització boscos de propietat local | pag.2 |
| 2.- Temes institucionals | pag.7 |
| 3.- Entrevista al nou president d'ELFOCAT, Sr. Ramon Moliner | pag.9 |
| 4.- Política forestal europea | pag.10 |
| 5.- Actualització membres d'ELFOCAT | pag.12 |

1.- DINAMITZACIÓ DELS BOSCOS DE PROPIETAT LOCAL:

En l'etapa econòmica, ambiental i social actual, cal, més que mai, dinamitzar tots els usos dels boscos de propietat local: productius, protectors i socials, a fi d'aconseguir l'optimització d'aquesta infraestructura verda bàsica. Així ELFOCAT impulsa i col·labora en diverses accions i propostes, la majoria de forma coordinada amb la resta del sector forestal, per a fomentar l'ús integrat i sostenible de les forests comunals. Algunes d'aquestes accions són:

- PREPARACIÓ D'UNA GUIA DE PROMOCIÓ DE L'ÚS DE LA FUSTA EN EL MÓN LOCAL:** Per tal de promoure l'ús de la fusta de serra procedent dels nostres boscos en els usos constructius, i així fomentar l'aprofitament de fusta de qualitat que junt amb els altres usos de la fusta, optimitzi els aprofitaments forestals, s'està elaborant el contingut, en col·laboració amb l'*INCAFUST (Institut Català de la Fusta, emmarcat dins el Centre Tecnològic Forestal de Catalunya)*, i amb l'*Associació Leader Ripollès Ges Bisaura*, una guia per a la promoció de l'ús de la fusta en el món local: **"Directrius bàsiques de la construcció de fusta en l'àmbit municipal"**. Aquest 2016 s'han treballat els continguts bàsics, pendents de millorar i validar per la comissió redactora, i a principis del 2017 es procedirà a la seva edició i distribució als ens locals.

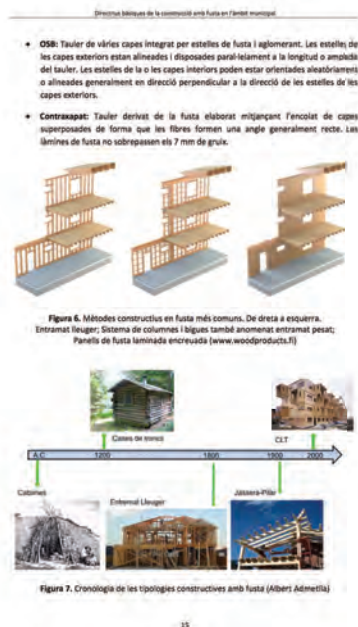

S'ha treballat en els continguts de la guia sobre "Directrius bàsiques de la construcció de fusta en l'àmbit municipal" que sortirà a la llum a principis de 2017

- **ACTIVITAT PEDAGÒGICA PER A LES ESCOLES: "AMICS DE LES FORESTS COMUNALS"**: - Redacció continguts i disseny d'un **joc sobre la gestió sostenible de les forests comunals**, activitat adreçada a les escoles de primària dels municipis propietaris de boscos. S'ha treballat en els continguts, en el projecte pedagògic i en el disseny del material. Es preveu la seva finalització l'any 2017.



Durant el 2016 s'ha treballat en els continguts i disseny del joc pedagògic adreçat a les escoles sobre els valors la gestió i la propietat dels boscos comunals

- **QUADRÍPTICS INFORMATIUS SOBRE LES FORESTS COMUNALS**: Dins el projecte "**Les forests comunals a les escoles**", s'ha imprès bona part dels quadríptics sobre les forests comunals dels ens locals membres d'ELFOCAT, com a elements de divulgació a la societat i als propis veïns del pobles de les funcions i característiques de les forests de propietat municipal. A més del material imprès, els originals també estaran disponibles a la plana web institucional.



Molts dels quadríptics ja s'han imprès i s'estan distribuint. Els originals estaran disponibles a la plana web d'ELFOCAT.

- INGRÉS AL CLÚSTER DE LA BIOMASSA DE CATALUNYA:** Donada la importància de la propietat forestal municipal com a actor en el mercat de la biomassa, on actua com a productor, com a consumidor i com a promotor de nous projectes de l'ús de la biomassa per a energia, ELFOCAT ha ingressat com a associat i membre de ple dret al Clúster de la Biomassa de Catalunya, on col·laborarà, junt amb la resta del sector, en reforçar la competitivitat d'aquest mercat a Catalunya.

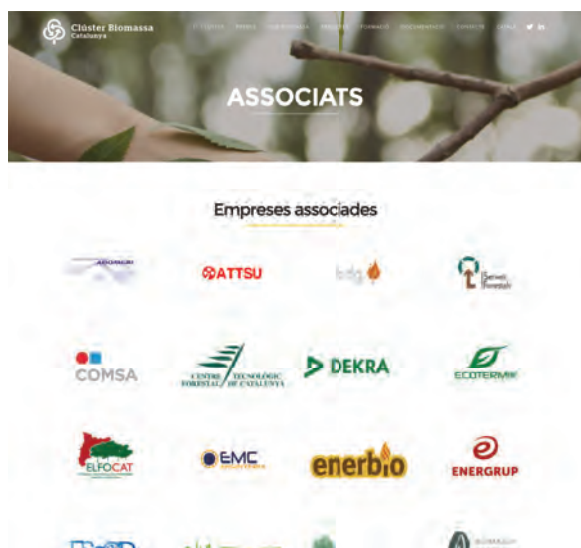

ELFOCAT forma part, a partir de juny de 2016, del Clúster de la Biomassa de Catalunya

- OBTENCIÓ DE L·LICÈNCIA D'ÚS DE LA MARCA CATFOREST:** ELFOCAT ha obtingut el certificat de llicència d'ús de la marca de garantia CATFOREST, promoguda pel sector forestal català. Amb aquesta actuació es vol implicar a la propietat local catalana en la difusió d'aquest segell que unifica la procedència i la qualitat dels productes forestals.



CATFOREST és la marca de garantia del sector forestal català adreçada al mercat consumidor

- **ORGANITZACIÓ DEL FÓRUM EUROPEU SOBRE BOSCOS PERIURBANS BARCELONA 2017:** ELFOCAT col·labora en l'organització del Fòrum sobre boscos periurbans EFUF 2017, organitzat per l'European Fórum in Urban Forestry (EFUF), l'Àrea Metropolitana de Barcelona (AMB) i el Centre Tecnològic forestal de Catalunya (CTFC), que tractarà la temàtica: **"Les vores del bosc urbà"** i que tindrà lloc del 31 de maig al 2 de juny de 2107 a Barcelona.

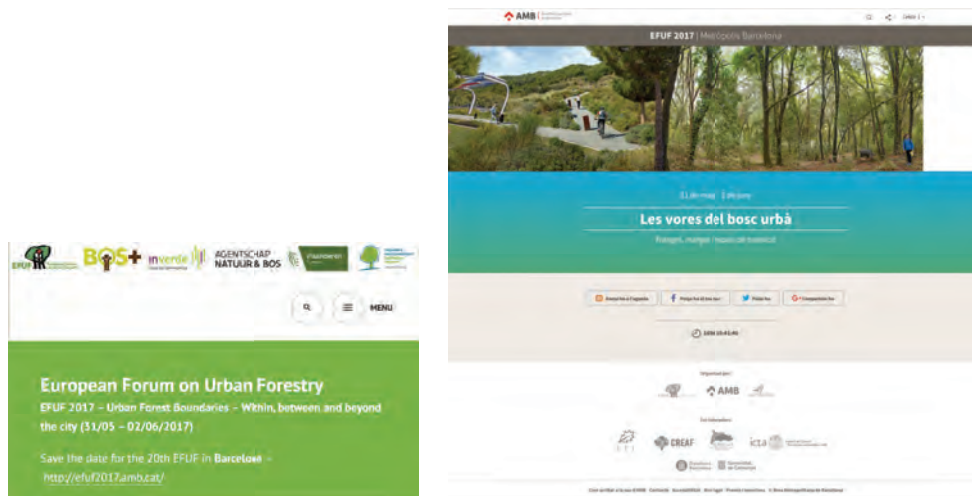

Planes web de la organització del Fòrum EFUF 2017 sobre boscos periurbans que es celebrarà a Barcelona

- **NOVES PLANA WEB I COMPTE TWITTER INSTITUCIONALS:** S'ha procedit a la renovació i millora de la plana web institucional: www.elfocat.cat, tot posant a disposició material d'especial interès pels municipis propietaris de boscos. També s'ha obert un compte oficial de Twitter "[@elfocat](https://twitter.com/elfocat)" per tal de tenir una presència institucional i a la xarxa, més actual i dinàmica.

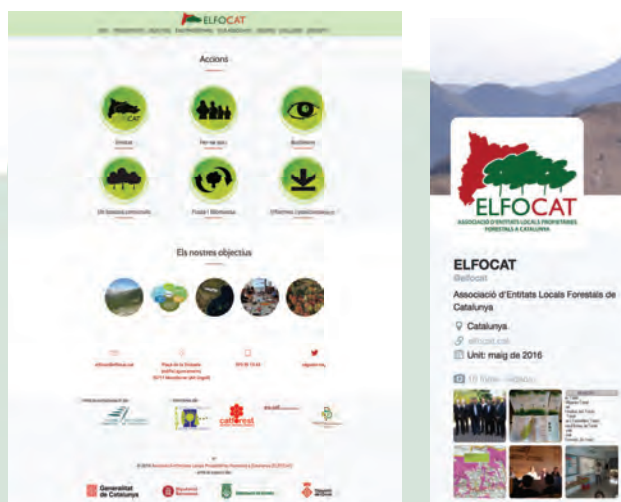

La plana web d'ELFOCAT s'ha renovat i ja es plenament activa. També s'ha obert un compte a Twitter. S'actualitzen periòdicament amb notícies i documents d'interès pel mon local forestal.

2.- TEMES INSTITUCIONALS.

● **NOU PRESIDENT ELFOCAT I RENOVACIÓ JUNTA** El 15 de març de 2016 varen tenir lloc a Montferrer (Alt Urgell) les assemblees ordinària i extraordinària d'ELFOCAT, on va ser renovada la Junta i la presidència de l'associació, d'acord amb els estatuts.

Va ser elegit com a president el **Sr. Ramon Moliner Serra**, alcalde d'Alp (Cerdanya) i ensem president del consell comarcal de la Cerdanya; que substitueix al Sr. Manel Palau i Guix, antic alcalde de Campelles (Ripollès), que ha estat president d'ELFOCAT des de la seva fundació, i que va rebre el reconeixement dels assistents a l'assemblea per la seva dedicació i servei al món local forestal.

La junta va ser renovada en la meitat dels seu membres, tal i com estableixen els estatuts, i es varen nomenar nous càrrecs, resultant vicepresidenta primera la **Sra. M. Carme Freixa i Bosch**, alcaldessa de Vallfogona de Ripollès (Ripollès); vicepresident segon el **Sr. Josep M^a Lladós Callís**, alcalde d'Alins (Pallars Sobirà); secretari el **Sr. Josep Ullés Fons**, regidor de Montferrer i Castellbó (Alt Urgell) i tresorer el **Sr. Ramon Chia Gàlvez**, alcalde de Fontanals de Cerdanya (Cerdanya).

La nova Junta està composta per:

JUNTA ELFOCAT			
CARREC	NOM REPRESENTANT	ENTITAT LOCAL	COMARCA
President	<i>Ramón Moliner Serra</i>	Ajuntament d'Alp (alcalde)	Cerdanya
Vicepresident 1	<i>M^a Carme Freixa i Bosch</i>	Ajuntament de Vallfogona de Ripollès (alcaldessa)	Ripollès
Vicepresident 2	<i>Josep M^a Lladós Callís</i>	Ajuntament de Alins (alcalde)	Pallars Sobirà
Secretari	<i>Josep Ullés Fons</i>	Ajuntament de Montferrer i Castellbó	Alt Urgell
Tresorer	<i>Ramon Chia Gàlvez</i>	Ajuntament de Fontanals de Cerdanya (alcalde)	Cerdanya
Vocal 1	<i>Lluís Amat i Batalla</i>	Ajuntament de la Vall d'en Bas (alcalde)	Garrotxa
Vocal 2	<i>Antoni Navinès i Miró</i>	EMD Vila i Vall de Castellbó (president)	Alt Urgell
Vocal 3	<i>Juan Antonio Serrano Iglesias</i>	Ajuntament de Vielha e Mijaran (alcalde)	Val d'Aran
Vocal 4	<i>Ferran Bel i Accensi</i>	Ajuntament de Tortosa (alcalde)	Baix Ebre
Vocal 5	<i>Joan Berlanga Sarraseca</i>	Ajuntament de Sabadell (regidor)	Vallès Occ
Vocal 6	<i>Vicenç Linares Clota</i>	Ajuntament de La Pobla de Lillet (alcalde)	Berguedà
Vocal 7	<i>Jaume Oriol Grau</i>	Ajuntament de La Coma i la Pedra (alcalde)	Solsonès
Vocal 8	<i>Joan Dordas Riu</i>	Ajuntament de Campelles	Ripollès
Vocal 9	<i>Amador Marques Atès</i>	Ajuntament de Bossòst (alcalde)	Val d'Aran
Vocal 10	<i>Josep Vidal Bringué</i>	Ajuntament de Llavorsí (alcalde)	Pallars Sobirà
Vocal 11	<i>Antoni Flores Ardiaca</i>	Ajuntament de Tremp (regidor)	Pallars Jussà
Vocal 12	<i>Joan Mariages Torres</i>	EMD Asnurri (representant)	Alt Urgell
Vocal 13	<i>Eudald Picas Mitjavila</i>	Ajuntament de Gombrèn	Ripollès
Vocal dip Barcelona (13)	<i>Vocal delegat</i>	Diputació de Barcelona	
Vocal dip Girona (14)	<i>Vocal delegat</i>	Diputació de Girona	
Vocal dip Lleida (15)	<i>Vocal delegat</i>	Diputació de Lleida	

• **SIGNATURA DE L'ACORD ESPECÍFIC PEL 2016 ENTRE ELFOCAT I EL CENTRE TECNOLÒGIC FORESTAL DE CATALUNYA PER AL DESENVOLUPAMENT I LA PROTECCIÓ DELS BOSCOS MUNICIPALS DE CATALUNYA:** Emmarcat dins l'aportació feta pel Departament d'Agricultura, Ramaderia, Pesca i Alimentació de la Generalitat de Catalunya al Centre Tecnològic Forestal de Catalunya (CTFC) per fomentar la dinamització de la gestió, promoció i conservació dels boscos de propietat municipal a Catalunya, s'ha signat aquest acord on ELFOCAT desenvolupa les línies de treball anuals específiques del pla d'actuació 2016. L'acord es va signar a la seu del DARP a Barcelona.



*Signatura de l'acord específic per al desenvolupament i protecció dels boscos municipals a Catalunya, entre el CTFC, representada per la seva presidenta i consellera del DARP de la Generalitat de Catalunya, Hble. Sra. Mertixell Serret, i el president d'ELFOCAT Sr. Ramon Moliner.
Hi assistiren la Sra. Montserrat Barniol, Directora General de Forests del DARP, el Sr. Antoni Trasobares, Director del CTFC, i el Sr. Narcís Ribes gerent d'ELFOCAT*

3.- ENTREVISTA AL NOU PRESIDENT D'ELFOCAT SR. RAMON MOLINER



El Sr. Ramon Moliner, és el President d'ELFOCAT

Quina es la vostra relació personal amb el món local forestal?

Com a alcalde d'Alp, i com a president del consell comarcal de la Cerdanya la gestió forestal és molt present en el dia a dia de les dues institucions. A la Cerdanya la propietat forestal local té un pes important i un gran dinamisme. La majoria de municipis disposen de Plans d'ordenació forestal i fa més de 20 anys es van començar a fer les primeres subhastes d'aprofitaments municipals de forma conjunta a tota la comarca.

Com valora el moment actual del sector forestal i dels boscos locals a Catalunya?

És un moment on el bosc, com a recurs natural, és molt valorat i existeix una gran consciència social per a la seva protecció, però alhora es pateix una forta manca de recursos per poder fer front als costos de gestió i

conservació necessaris. Nous usos de l'entorn natural conviuen amb els aprofitaments tradicionals.

De les línies que desenvolupa o pot desenvolupar ELFOCAT, quina creu que serien les prioritàries?

Amb els limitats recursos dels que disposem, cal desenvolupar línies dinamitzadores que tinguin un cert efecte multiplicador. Actualment estem treballant per promoure l'ús de la fusta de serra als municipis, amb la redacció d'una guia tècnica adreçada als ajuntaments; en la conscienciació, a través de les escoles municipals, que els boscos comunals són un patrimoni local que cal gestionar conèixer i protegir i estem dissenyant un joc com a recurs pedagògic i editem material per a aquesta sensibilització; i també treballem en la resta de línies endegades de fa anys: pedagogia social, formació d'electes, foment biomassa per calor... sempre de forma coordinada amb la resta del sector forestal català.

Recentment heu estat elegit vicepresident de la FECOF, l'associació europea de municipis forestals; es important tenir presència a les institucions europees forestals?

La presència de Catalunya amb veu pròpia a les institucions europees forestals és fonamental perquè la presa de decisions de moltes polítiques que afecten als nostres boscos són, precisament, europees. En aquest sentit la realitat forestal catalana és única i diferenciada i cal que sigui coneguda perquè les directrius polítiques s'adeqüin a les nostres necessitats.

Que demanaria als ens locals catalans propietaris de boscos?

Que siguin conscients que el bosc municipal és un dels principals recursos de que disposen i paga la pena gestionar-lo, intensificant tots els seus usos productius, protectors i socials de forma sostenible, perquè el seu abandonament significa la seva mort.

Creu que la societat valora els boscos locals?

Si, però s'observa un sentiment molt fort per a la seva protecció. Un nivell de protecció a vegades malentès que es contradiu amb les necessitats reals de gestió.

L'aprofitament de fustes, llenyes i biomassa, els bolets, la cacera, la ramaderia extensiva, els impostos als veïns, els ajuts i subvencions.. d'on haurien de venir els ingressos per gestionar els boscos propietat dels ens locals?

Els ingressos del bosc per a la seva gestió, no poden provenir només d'una font. L'aprofitament de la fusta, la llenya, les pastures, etc. encara tenen un cert pes, però s'obren noves possibilitats com ara l'ús de la biomassa com a recurs energètic. Els nous usos del medi natural fan que el bosc agafi una dimensió que va més enllà dels aprofitaments tradicionals. El bosc com a espai lúdic ha esdevingut un recurs turístic de primer ordre. L'esquí, l'excursionisme, les curses de muntanya, etc. aprofiten les qualitats orogràfiques i paisatgístiques de les nostres comarques. El sector privat obté un benefici de l'ús de l'entorn natural però en moltes ocasions son les administracions les que han d'assumir les despeses de gestió dels boscos. Caldrà desenvolupar mecanismes que permetin una gestió sostenible i per tant compartida.

Com veieu el futur dels boscos catalans?

El futur passa perquè al societat compregui que la millor manera de protegir-los és gestionar-los de forma sostenible, així garantirem la seva pervivència i podrem gaudir dels seus beneficis de forma permanent. Podem aplicar al bosc la dita de la terra tot dient que: "*el bosc no és una herència dels nostres pares, sinó un préstec dels nostres fills*".

4.- POLITICA FORESTAL EUROPEA:

● **PRESENTACIÓ PROJECTES EUROPEUS.** ELFOCAT s'ha implicat en la presentació de diversos projectes forestals europeus: dos projectes *Interreg (POCTEFA)*, i un *Projecte d'especialització i competitivitat territorial (PECT)*:

- *CAP-RISK* sobre prevenció de riscos naturals en zones de muntanya del Pirineu, on actua de soci col·laborador;
- *VALFOR'PYRENA* sobre valorització del patrimoni forestal dels ens locals pirinencs, on actua de soci principal junt amb *UGS* (associació de municipis forestal del sud de França), *Gestión Ambiental de Navarra SA GAN-NIK*, i *FORESPIR*, amb el suport del *CTFC* i *INCAFUST*.
- Projecte d'especialització i competitivitat territorial (PECT) sobre: "*El bosc, primer recurs de l'economia verda*", promogut per la *Diputació de Lleida*



Projectes POCTEFA i portada projecte PECT de la diputaci3n de Lleida, presentats aquests 2016, on ELFOCAT col·labora.

● **ELFOCAT: VICEPRESIDÈNCIA FECOF.** Dins de l'activitat a la FECOF (Federaci3n d'Associacions Municipals Forestals d'Europa) organisme europeu que agrupa els associacions de municipis forestals de les diferents nacions europees, ELFOCAT ha assistit a les assemblees i reunions de treball del 2016, i ha ajudat a defensar els interessos dels ens locals forestal catalans i divulgar el seu coneixement i característiques en àmbits europeus.

Cal ressaltar que aquest 2016 el president d'ELFOCAT, el Sr. Ramon Moliner, ha estat elegit com a **vicepresident** de l'esmentada associaci3n europea.



Assistents a l'assemblea de la FECOF a Bulgària, el octubre de 2016, on Ramon Moliner, President d'ELFOCAT, va ser nomenat vicepresident de la FECOF.

5.- ACTUALITZACIÓ MEMBRES D'ELFOCAT

La relació actualitzada de socis d'ELFOCAT (juliol 2016) és:

	COMARCA	ENTITAT	Ha (**)
1	<i>Alt Empordà</i>	Agullana (*)	0
2	<i>Alt Urgell</i>	Alàs i Cerc	173
3		Arsèguel	539,99
4		El Pont de Bar	2074,15
5		EMD Asnurri (Valls de Valira)	329,56
6		EMD Josa del Cadí (Josa i Tuixén)	3052,79
7		EMD La Guàrdia d'Ares (Valls d'Aguilar)	1785,37
8		EMD Taús ((Valls d'Aguilar)	2555
9		EMD Vila i Vall de Castellbó (Montferrer i Castellbó)	8.550
10		Estamariu	1540,02
11		Fígols i Alinyà	2205,75
12		Josa i Tuixent	5145,74
13		La Seu d'Urgell	20
14		La Vansa i Fòrnols	7192,5
15		Les Valls d'Aguilar	2273
16		Montferrer i Castellbó	114,33
17		Organyà	647,66
18		<i>Alta Ribagorça</i>	El Pont de Suert
19	EMD Senet (Vilaller)		3263
20	<i>Anoia</i>	Argençola (*)	0
21	<i>Bages</i>	Sallent	43,55
22	<i>Baix Ebre</i>	Alfara de Carles	889,11
23		Tortosa	3737,2
24	<i>Baix Empordà</i>	Torroella de Montgrí	2376,66
25	<i>Berguedà</i>	La Pobla de Lillet	1306,05
26	<i>Cerdanya</i>	Alp	1562,1
27		EMD Aransa (Lles Cerdanya)	1310,85
28		Fontanals	983,03
		Ger	1541,86
29		Guils de Cerdanya	1202,28
30		Lles de Cerdanya	3936,38
31		Meranges	3439,87
32		Montellà i Martinet	3027,67
33		Puigcerdà	1092,38

34	<i>Conca de Barberà</i>	L'Espluga de Francolí	206,66
35	<i>Garrotxa</i>	Les Preses	114,59
36		Montagut i Oix	49,25
37		Tortellà	268,87
38		Vall de Bas	251,32
39	<i>Maresme</i>	Tordera	30,4
40	<i>Osona</i>	Vidrà (*)	0
41	<i>Ribera d'Ebre</i>	Rasquera	1791,66
42		Tivissa	4606,18
43	<i>Ripollès</i>	Campelles	1044,85
44		Camprodon	361,86
45		Gombrèn	717,51
46		Llanars	0
47		Pardines	487
48		Planoles	1155,32
49		Ripoll	30
50		Ribes de Freser	1149,87
51		St. Joan Abadesses	348,4
52		St. Pau Segúries	221,92
53		Toses	1606,32
54	Vallfogona Ripollès	900,34	
55	Vilallonga de Ter	2854,08	
56	<i>Segrià</i>	Rosselló	94
57	<i>Solsonès</i>	La Coma i la Pedra	2435,56
58	<i>Pallars Sobirà</i>	Alins	11488,98
59		Baix Pallars	2073,24
60		EMD Ainet de Besan (Alins)	2127,69
61		EMD Araós (Alins)	1143,71
62		EMD Arestui (Llavorsí)	1376,11
63		EMD Baiasca (Llavorsí)	1085,27
64		EMD Montenartró (Llavorsí)	771
65		EMD Sellui (Baix Pallars)	585
66		EMD Tornafort (Soriguera)	1063,31
67		Espot	7249
68		Esterrí d'Aneu	559,4
69		Esterrí de Cardós	1274,03
70		Farrera	5150,64
71	La Guingueta d'Aneu	7959,15	

72		Lladorre	8762,67
73		Llavorsí	1668
74		Rialp	3979
75		Soriguera	3126,13
76		Sort	900,45
77		Vall de Cardós	6075,64
78	<i>Pallars Jussà</i>	Isona i Conca Dellà	4234,96
79		La Pobla de Segur	1970,1
80		Salàs de Pallars	454,7
81		Sarroca de Bellera	5354,07
82		Tremp	7353,79
83		La Torre de Cabdella	3954,35
84	<i>Terra Alta</i>	Horta de Sant Joan	4405,7
85		La Fatarella	612,36
86	<i>Urgell</i>	Agramunt	57,99
87	<i>Vallès Occidental</i>	Castellar del Vallès	0
88		Sabadell	47,63
89		Terrassa	177,44
90	<i>Val d'Aran</i>	Bossost	2033,25
91		Vielha e Mitjaran	18943,64

Suma: 212890,48

(*): Entitat local amb estatus de no propietària

(**): La superfície dels ajuntaments inclouen la de les EMD del terme, només si NO en son membres.

Les 212.890 hectàrees de superfície propietat de les entitats locals membres d'ELFOCAT representen un **58,21 %** de la superfície de les forests de propietat d'entitats locals, i més d'un **10 % de la superfície forestal total de Catalunya.**

ELFOCAT ES UNA ASSOCIACIÓ INSCRITA AL REGISTRE D'ORGANITZACIONS ASSOCIATIVES DELS ENS LOCALS A CATALUNYA DEL DEPARTAMENT DE GOVERNACIÓ I RELACIONS INSTITUCIONALS DE LA GENERALITAT DE CATALUNYA AMB EL NÚM. C023/11 (decret 110/1996 de 2 d'abril)

Les activitats d'ELFOCAT tenen el suport de:



Generalitat de Catalunya
Departament d'Agricultura,
Ramaderia, Pesca i Alimentació



**Diputació
Barcelona**



Diputació de Girona



Diputació de Lleida